Информационный

ЭКБ "ИСТОКИ"

ВЫПУСК № 7

ЛИСТОК

Осень

Экскурсионно-краеведческое бюро «ИСТОКИ» ГБПОУ РО «КонстПК»

Сентябрь, 2023

Выпуск подготовили: руководитель ЭКБ «Истоки» – Семерникова Д.Н., заведующий музеем «Страницы истории Донского края» Вегерин В. И.
участник ЭКБ «Истоки» Инякина Екатерина, Ерунцова Вера, 2-В курс

431 год Константиновску

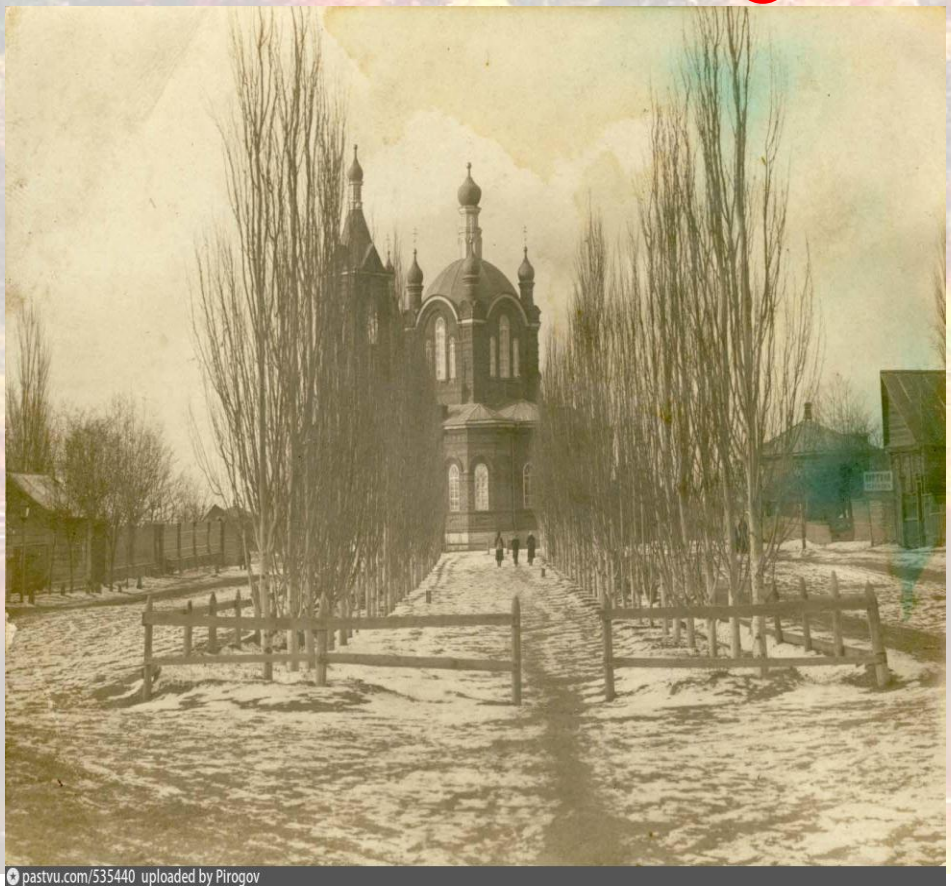

Источники, в которых впервые упоминается определенный городок донских казаков, разнообразны. К письменным источникам относятся материалы делопроизводства Посольского приказа с указанием на эти городки. Такие указания носили частный и событийный характер.

Казачьи ст-цы, ставшие на месте городков, обозначены на картах атласов Российской империи 1745 и 1792 гг., но степень точности их обозначения относительна, а течения рек показаны приблизительно.

Выдающийся историк донского казачества В.Н. Королев связывал предысторию ст-цы Константиновской, предшествовавших ей ст-цы Бабской и Бабьего городка с упоминанием под 1592 г. городка «у Верхних Раздоров». В этом месте воровские черкасы захватили в плен девять станичников и двух донских казаков, отправленных послом Г. Нащокиным впереди посольства в Раздоры(2). Само посольство Г. Нащокина следовало вниз по Дону в Константинополь. По какой причине упоминание городка «у Верхних Раздоров» под этим годом можно связывать с Бабьим городком?

Причина в том, что казачий городок под названием «Бабей Верхние Раздоры» указан в дорожнике середины XVII в. Дорожник был опубликован А.А. Зиминым. В городке, как указывалось в дорожнике, проживало 30 казаков, и располагался он на Крымской стороне Дона.

29 сентября — 431 год В начале 18 века Бабский городок стал именоваться станицей Бабской. В 1864 году станица Бабская объединилась со станицей Ведерниковской, образованной в 1672 году, и получила название Константиновская в честь Великого князя Константина Николаевича Романова, младшего брата царствующего в то время царя Александра 11 и стала центром Первого Донского округа.

С 1924 года — районный центр. 6 июня 1941 года станица Константиновская относится к типу городских поселений и становится рабочим поселком.

20 ноября 1967 года рабочий поселок Константиновский, согласно Указу Президиума Верховного Совета РСФСР, преобразован в город районного подчинения. Ему присвоено